

Condición de cultivos de gruesa

CULTIVOS DE GRUESA

La **condición** de los **cultivos** de gruesa en la zona de influencia de la BCP es de **regular a buena**. Durante el pasado mes de enero, la sequía y las altas temperaturas afectaron en varias zonas la condición y el potencial de rendimiento de algunos cultivos estivales. Sin embargo, se registraron precipitaciones sectorizadas que permitieron mantener la condición y continuar con el buen crecimiento y desarrollo.

MAÍZ



En zona **norte** los planteos tempranos transitan desde el cuajado de grano (**R2**) hasta el estado de grano dentado (**R5**). La condición de la gramínea en esta zona es irregular, encontrándose lotes en muy buen estado y otros afectados por la sequía, algunos de los cuales se destinaron para uso forrajero.

En zona **centro** el maíz temprano se encuentra en la **fase reproductiva**, variando sus estadios de **R1** (aparición de estigmas) a **R4** (grano pastoso). Se espera una disminución del rendimiento potencial en aquellos lotes que sufrieron estrés hídrico y térmico durante el período crítico del cultivo.

En ambas zonas los planteos tardíos y de segunda transitan estadios que varían de **V6** a **V16**. La condición se mantiene debido a que la gramínea atravesó el período de sequía en estadios de bajo consumo hídrico. Las precipitaciones de la última semana favorecen el crecimiento y desarrollo del cultivo.

En zona **sur**, donde los materiales tardíos predominan, el maíz presenta una condición **regular** transitando estadios desde V6 a V18. Algunos lotes se encuentran muy afectados por la falta de lluvias y las altas temperaturas.



1 - Maíz afectado por la sequía en el Partido de Rivadavia (IZQ).

Maíz doble espiga en el Partido de Coronel Pringles (DER).

SOJA



En zona **norte** y **centro** la leguminosa presenta una condición de **regular a buena**, con mayor proporción de lotes en buena condición en el norte a comparación del centro. En general los planteos de primera transitan desde la plena floración (**R2**) hasta el inicio de formación de semillas (**R5**). Debido a que la oleaginosa atraviesa su período crítico, la ocurrencia de lluvias de los próximos días será un factor importante para la definición de rendimiento.

La soja de segunda en estas áreas continua con su fase vegetativa, donde la condición de la misma es muy dependiente de la ocurrencia de precipitaciones.

En la **zona sur** los cultivos comienzan los estadios reproductivos y se reportan lotes muy afectados por el estrés térmico e hídrico, influyendo en el desarrollo de la leguminosa.

Se continúan detectando ataques de arañuela roja, isoca medidora e isoca bolillera.



2 - Soja en plena formación de vainas con ataque de Arañuela en el Partido de Coronel Suarez.

GIRASOL



El **girasol** presenta una condición **buen**a en la provincia de **Buenos Aires** y **La Pampa**, tolerando las condiciones climáticas desfavorables del mes de enero. Sin embargo, se han reportados casos de lotes afectados por la sequía.

Las siembras de fechas tempranas se encuentran en plena etapa reproductiva, dirigiéndose hacia el inicio de la madurez **(R5 -R8)**.

Los lotes tardíos y de segunda se encuentran en su mayoría en **estadios vegetativos**, finalizando la etapa de expansión foliar.

Se han reportado ataques de cotorra obligando, en algunos casos, al secado del cultivo para evitar daños. También se recomienda el monitoreo frecuente de isoca medidora.



3 - Girasol en R6 en el partido de Daireaux.

PRONÓSTICOS y METEOROLOGÍA



Las precipitaciones relevadas por la **Red de Estaciones Meteorológicas (REM)** de la BCP al 6 de febrero promediaron **35 mm**, un **44%** por debajo de la media de los últimos 9 años.

Tras un mes de enero que escasas lluvias, febrero comienza con buenos milímetros en algunos partidos del sudoeste bonaerense.

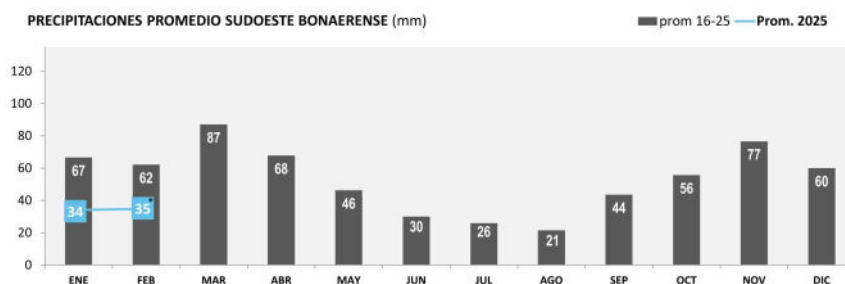

4 - *Precipitaciones relevadas al 06/02/2025

Comparación de precipitaciones promedio de los últimos 9 años con la media mensual del 2025 en el sudoeste bonaerense.

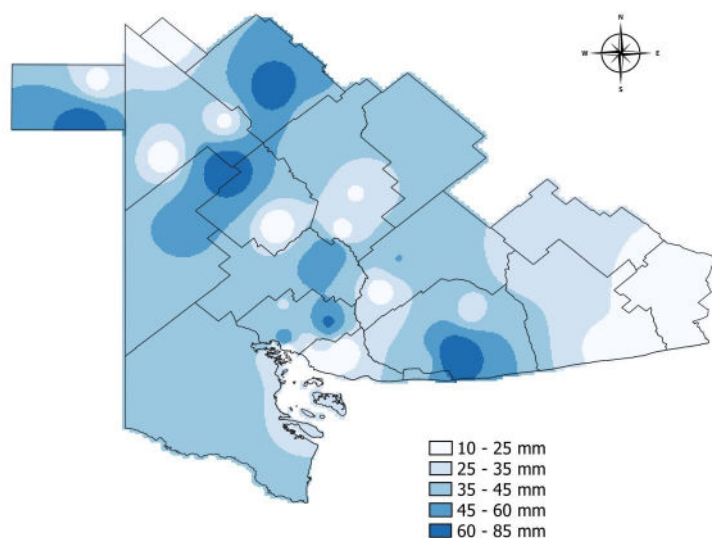

5 - Precipitaciones acumuladas al 6 de febrero en el sudoeste bonaerense.

Reserva Hídrica de Referencia

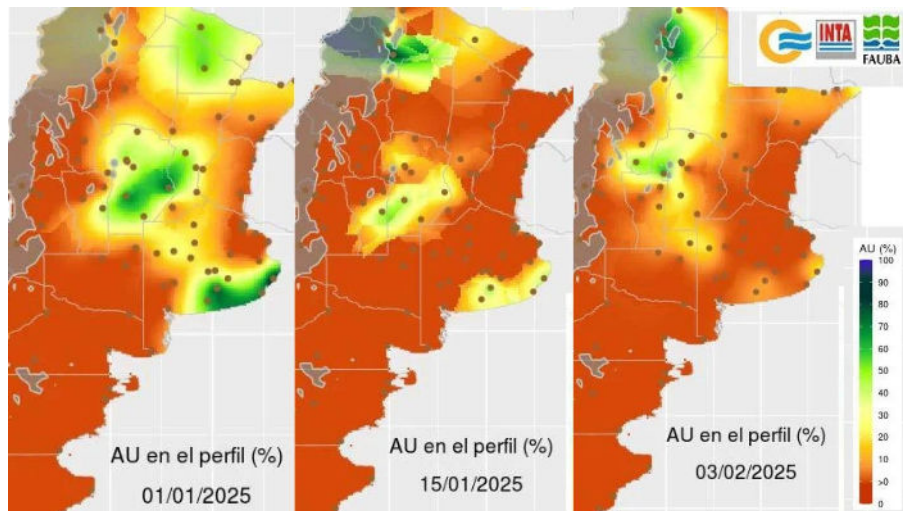

Gran parte de la provincia de Buenos Aires y La Pampa se encuentra con **déficit hídrico** como consecuencia de las altas temperaturas y falta de precipitaciones. El centro-norte bonaerense comenzó el año con buena reserva hídrica en sus suelos pero la misma se fue agotando en el transcurso del mes. En el sudeste bonaerense sucedió algo similar, sin embargo aún cuenta con milímetros de reserva de agua en el suelo.

RESUMEN DE CULTIVOS

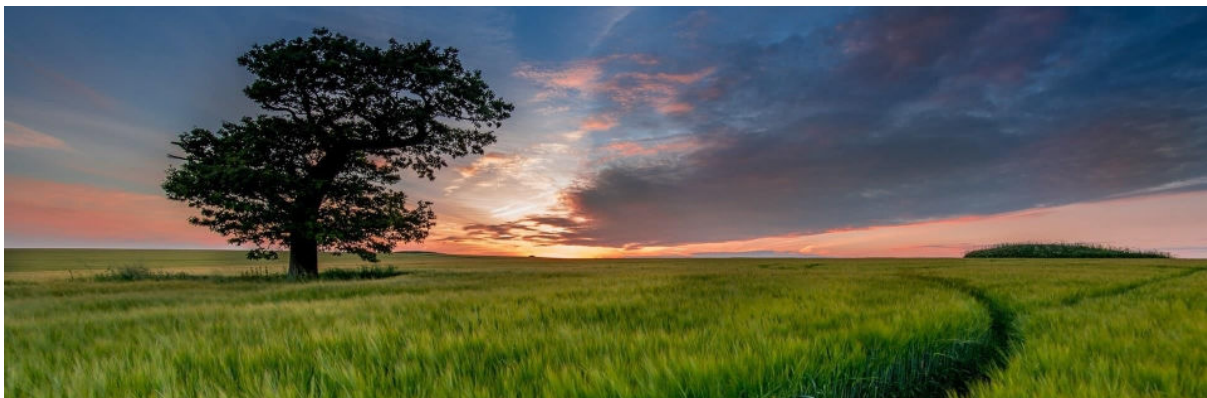

SUPERFICIE SEMBRADA (ha)				RINDE (kg/ha)			PRODUCCIÓN (M tn)		
SOJA	2023/24	2024/25	%	2023/24	2024/25	%	2023/24	2024/25	%
NORTE	1.392.000	1.340.000	-4%	3.300	-	-	4,26	-	-
CENTRO	1.164.000	1.113.000	-4%	2.500	-	-	2,68	-	-
SUR	32.500	29.000	-11%	1.700	-	-	0,05	-	-
TOTAL	2.588.500	2.482.000	-4%	2.900	-	-	6,99	-	-
GIRASOL	2023/24	2024/25	%	2023/24	2024/25	%	2023/24	2024/25	%
NORTE	137.000	157.000	15%	2.400	-	-	0,31	-	-
CENTRO	427.000	479.000	12%	1.800	-	-	0,77	-	-
SUR	67.000	70.000	4%	1.100	-	-	0,08	-	-
TOTAL	631.000	706.000	12%	1.800	-	-	1,16	-	-
MAÍZ	2023/24	2024/25	%	2023/24	2024/25	%	2023/24	2024/25	%
NORTE	690.000	693.000	0%	7.000	-	-	3,38	-	-
CENTRO	761.000	762.000	0%	5.400	-	-	2,64	-	-
SUR	159.000	158.000	-1%	3.900	-	-	0,33	-	-
TOTAL	1.610.000	1.610.000	0%	6.000	-	-	6,35	-	-
SUPERFICIE COSECHADA (ha)				RINDE (kg/ha)			PRODUCCIÓN (M tn)		
TRIGO	2023/24	2024/25	%	2023/24	2024/25	%	2023/24	2024/25	%
NORTE	198.000	238.000	20%	2.700	3100	15%	0,54	0,74	36%
CENTRO	831.000	894.000	8%	3.000	3200	7%	2,48	2,83	14%
SUR	211.000	265.000	26%	1.500	2200	47%	0,31	0,57	84%
TOTAL	1.240.000	1.397.000	13%	2.700	3000	11%	3,33	4,14	24%
CEBADA	2023/24	2024/25	%	2023/24	2024/25	%	2023/24	2024/25	%
NORTE	76.000	103.000	36%	2.500	2900	16%	0,19	0,3	58%
CENTRO	491.000	539.000	10%	3.500	3700	6%	1,72	2,02	17%
SUR	80.000	109.000	36%	2.000	2600	30%	0,16	0,29	81%
TOTAL	647.000	751.000	16%	3.200	3500	9%	2,07	2,6	26%

6 - *Existen lotes que fueron afectados por adversidades climáticas cuyos rendimientos no están representados por el promedio.

Zona norte: Bolívar - C. Cáseres - Daireaux - G. Villegas - H. Irigoyen - Pehuajó - Rivadavia - T. Lauquen - Chapaleufú - Maracó - Pellegrini - Salliqueló - Tres Lomas.

Zona centro: A. Alsina - Azul - Benito Juárez - C. Dorrego - C. Pringles - C. Suárez - G. Lamadrid - G. Chávez - Guaminí - Laprida - Olavarría - Saavedra - San Cayetano - Tres Arroyos - Catriló - Conhelo - Quemú Quemú - Rancul - Realizó - Trenel.

Zona sur: Bahía Blanca - C. Rosales - Patagones - Puan - Tornquist - Villarino - Atreucó - Capital- Guatraché - Hucal - Toay - Utracán.



✉ infoagro@bcp.org.ar
 ☎ +54 9 291 474 2177
 ☎ +54 9 291 443 2304
 ☎ +54 291 4559520 (int. 474)

bcp.org.ar
 X @BCPagro
 @BCPbahia

1era Quincena FEBRERO 2025

N° 160